小俠龍捲風
陳海虹編繪 ㉓
58
皇冠漫畫

小俠龍捲風
陳海虹編繪 ㉓
58
皇冠漫畫

第六十九章　魔蹤遍佈

小俠龍捲風

前情摘要

荒山魔教派遣兩名教徒化名作向忠、賈綠萍，故意製造事端，結識于志敏和王紫霜，並設計迷倒志敏，綁去岡底斯山。幸虧紫霜接到紅姑傳來的紙條，及時截住向忠二人，救回志敏，但當紫霜追去奪解藥時，志敏又被閔小玲帶入樹洞中解毒，紫霜，不知閔小玲的好意，和她大打出手。

志敏甦醒後，及時分開紫霜和小玲，澄清誤會。紫霜滿懷醋意，用話氣走閔小玲，自己和志敏、紅姑折回客棧，取了行李上路。

三人一路來到昭通，志敏獨自入山狩獵，忽然見到一個山凹，霧氣騰騰，一時好奇奔去，只見霧氣愈來愈濃，一頭巨大的雪怪自地底轟然冒出……

84.7.4.
台北市立
圖書館藏書
B11永春分館
QJ947.91
7535
V.23

危險！
轟
6
7
8

9
轟
10
11

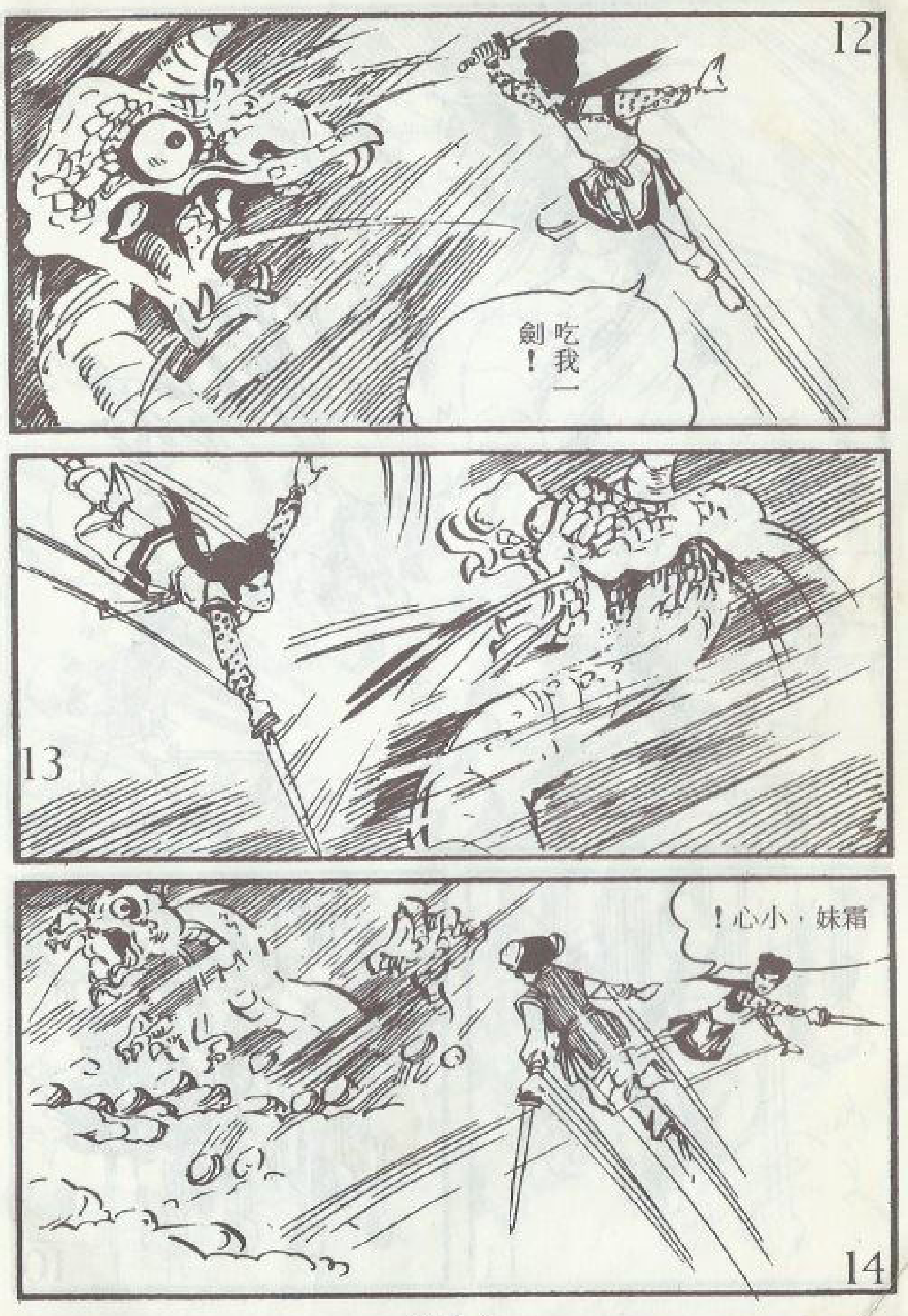
吃我一劍！
霜妹，小心！

兇什麼？
先別殺死牠，牠大半截身體還在洞裏。
是啊！弄死了怎麼拖出來。
看我誘牠出洞！

出來了！
好險！

哈哈！好棒！
去！

哎喲！
你怎麼一下子就把牠殺了！
啊？
這麼罕見的巨物，也不讓我多騎一會兒！
我是怕牠傷了妳，妳要是生氣，在牠身上多斬幾劍好了。

哼！誰要斬死蛟！
敏哥，你說雪蛟身上那裏最好吃？
那腥臭味道已夠叫人嘔死，還有什麼好吃？
土包子，雪蛟是天下奇物。
肉味比兎子、斑鳩不知好上多少倍。

更棒的是牠的角無堅不摧。
肝能益氣明目，掌能解毒除瘴。
這三寶別人求都求不到。
就算真好吧，這條龐然大物，怎麼吃法？
你先取下牠的角、爪，然後剖腹取肝，再切些蛟肉……
烤乾了在路上吃。

一會兒，二人取下三寶，割了幾十斤蛟肉往回走。
合起來有三百多斤！
哇！這麼多！
紅姐姐在那邊等我們！
?呢姑紅

紅姐姐！
糟糕！妳看地上的腳印……
紅姑一定被人架走了。
你還不快追！

志敏立刻循著足印追去。
上樹梢。
下谷底。
足跡越來越模糊。
看不清楚了。
嗳呀！

是紅姑！
紅姑，別怕，我來了！
哎呀！那不是紅姑！
找死！

57
快捉住她!
哼!欺負一個女子,算什麼好漢!
58
定
定
定
59
紅姑一定也是被他們捉了。
60
解開他的穴道問問。
解

61
小俠饒命!
你們搶來的那個穿紅衣背劍的女子在那裏?
62
胡說!
沒……沒有,我們沒有搶穿紅衣的女子。
63
我們奉總教司何祥之命,來此建立分堂。

在路上碰到兩名少女，順手搶上山來。
沒有什麼穿紅衣服的……
原來你們也是魔教人物！
得廢去你的武功！
哇！

先前逃走的女子帶了另一人來。
啊！你怎麼知道我姓王？
多謝王相公！
妳們來這裏做什麼？
我們是閔小玲的侍女，怎不知你姓王？
昨夜，相公走了以後，小姐哭了一夜。

天沒亮就叫我阿璜和阿瓊出來找你。
她帶著阿珠、阿琪繞過大關，想請你回去。
為什麼要我回去呢？
她歡喜你呀！
你們可見到一個穿紅衣的少女？
她被魔教的人架走了。

敏哥，你在那裏？
霜妹，紅姑被魔教捉走了。
啊！
是她們說的！
叩見姑娘！
妳們看到她了？
我們在對面山峰……

81
看到魔教室女司的副壇主李鈺，背著她往西北方走。
82
紅衣女子一直都是昏昏沈沈的。
83
這幾個傢伙是魔教的人……
84
一定知道李鈺的去處。
你快去問問！
85
解
解

86
老實說！室女司的總壇在那裏？
87
九龍場怎麼走法？
李鈺回九龍場處置那個叛徒紅姑。
88
你們渡過濾水，到了堯寧驛再問人吧！
89
好吧！我們走！

慢著！她們兩個……
請她們先去滇池找哥哥和蟬姐吧！
她們兩個武功不高，萬一又發生意外……
我用化顏丹替她們化裝……
就不會惹禍了。

片刻工夫，志敏就替二人改變了容貌，分別上路。
志敏和紫霜朝西北方飛馳而去。

這條河就是瀘水！
樹林裏有人！
慢慢走，別引起他們疑心。

糟了，飛鴿！
別動！讓牠們去。
我們不是被發現了嗎？
這裏少有人走，忽然來了我們兩個，他們當然要放鴿子報信。

其實，一定還不知道我們的身分。
你一去抓鴿子，反而引人懷疑。
裝作沒事一樣……
脫離他們的視綫就沒事了。

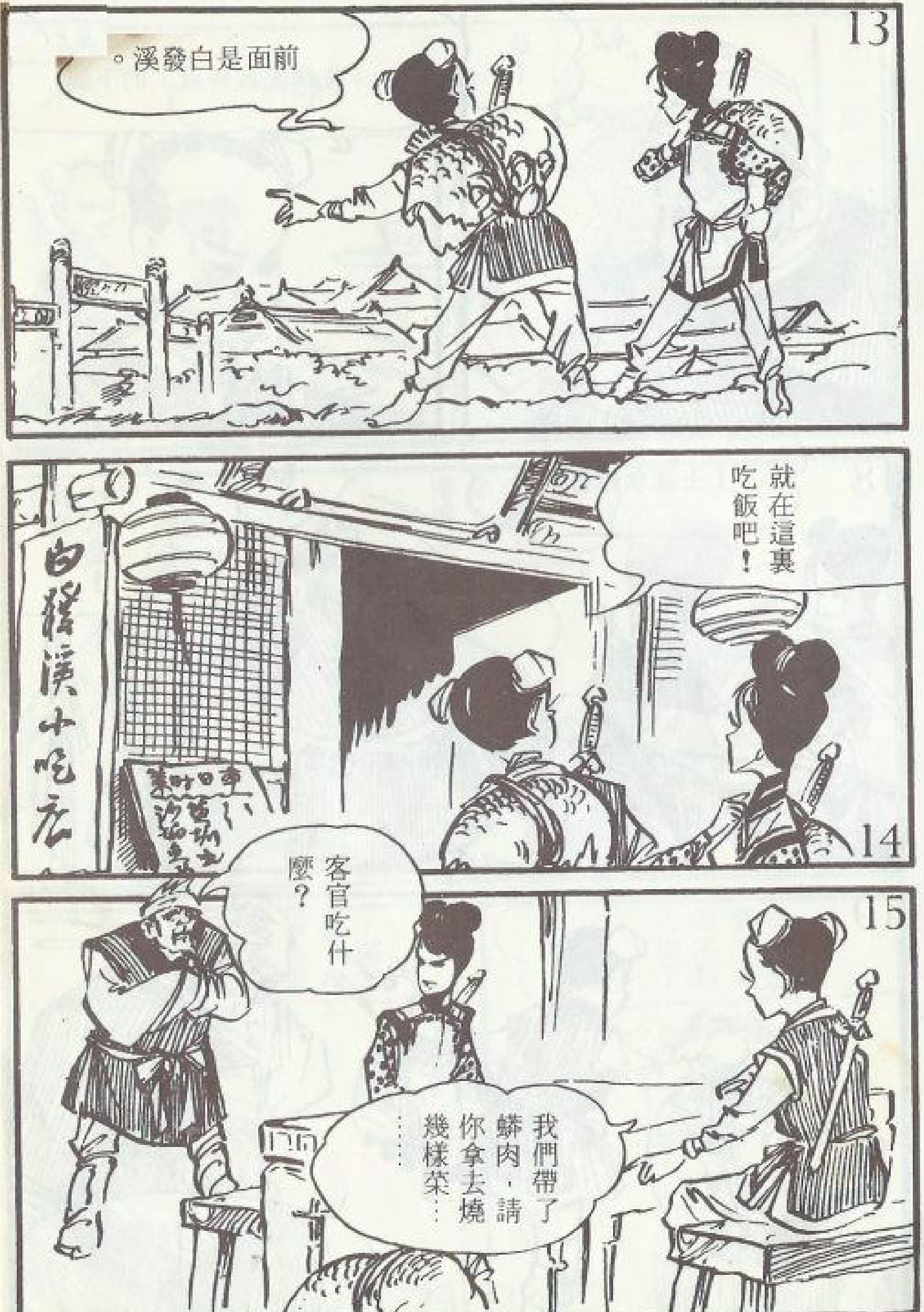
前面是白發溪。
就在這裏吃飯吧！
客官吃什麼？
我們帶了蟒肉，請你拿去燒幾樣菜……

是！
剩下的，就替我們烤乾。
我替你拿進去！
我的天，拉不動！
好大的力氣！

不一會，菜燒好了。
趁熱吃才沒有腥味。
老闆，你也來嚐嚐。
我還得去烤肉哩！
你們這裏怎麼看不到客棧？
不瞞客官，我本來也開客棧，只因鎮西侯爺手頭濶……

又愛結交江湖朋友，所有過往客人都住在侯府。
所以客棧都開不成了。
兩位慢慢用，我不打擾了。
霜妹，那妖婆一定住在侯府。
是啊！我們不如住在這裏，晚上去探探侯府。

老闆，你這裏還有房間沒有？
還有兩個菜，馬上端出來。
客官不住侯府嗎？
我與侯府非親非故，不好意思打擾人家。
你這裏有地方容身，我們就住一宿。
客官賞臉才肯住小店，我去打掃乾淨……

！了來人有！噓
門外一陣銀鈴似的聲音道……
煩死人，今天走這麼遠，明天還要走……
另一個女子接道：：
瑾妹別儘埋怨，給李師婆知道就糟了，說不定明天不會走哩！
李師婆不是說只住一夜嗎，怎麼又不走了？
剛才江邊飛鴿傳書，說發現一對少年男女，但雪地上並沒有足跡……

如果是大鬧江家堡的那一對男女，麻煩就大了。
聲音越來越近，門外出現二女身影。
二人聯袂走進店裏。
老板，店裏有現成吃的沒有？
兩人看到店裏坐的人，不禁一楞。

姑娘要吃什麼？
他們吃什麼，我們也吃什麼。
他們自己帶來了蟒肉，不是小店賣的。
小店最拿手的有燉、炒牛、羊肉……
哼！牛、羊肉有什麼稀奇！

找麻煩，天鵝肉吃不吃？
你乾脆把門關起來·要多少錢，我們給你。
省得一會吃天鵝的肉又來找麻煩。
是呀！我還要烤蟒肉呢！

璇姐，妳拉我出來做什麼？
妳沒看到嗎？
店裏那兩人的裝束、臉型……和秀姑描述的一樣。
快去報告李師婆。
敏哥，要不要跟去？
有這兩人報信，李鈺不會立刻走的。

那麼現在……
我們現在追去，反而不美。
我們還是等夜間再去。
飯後，老闆帶進房間。
過了一個時辰，老板把蟒肉拿來。
蟒肉烤好了！
麻煩你了！

這是房錢十兩銀子。
謝謝！
我們也要休息了。
是！
要走了嗎？
對，免得他們又把紅姑帶去別處。

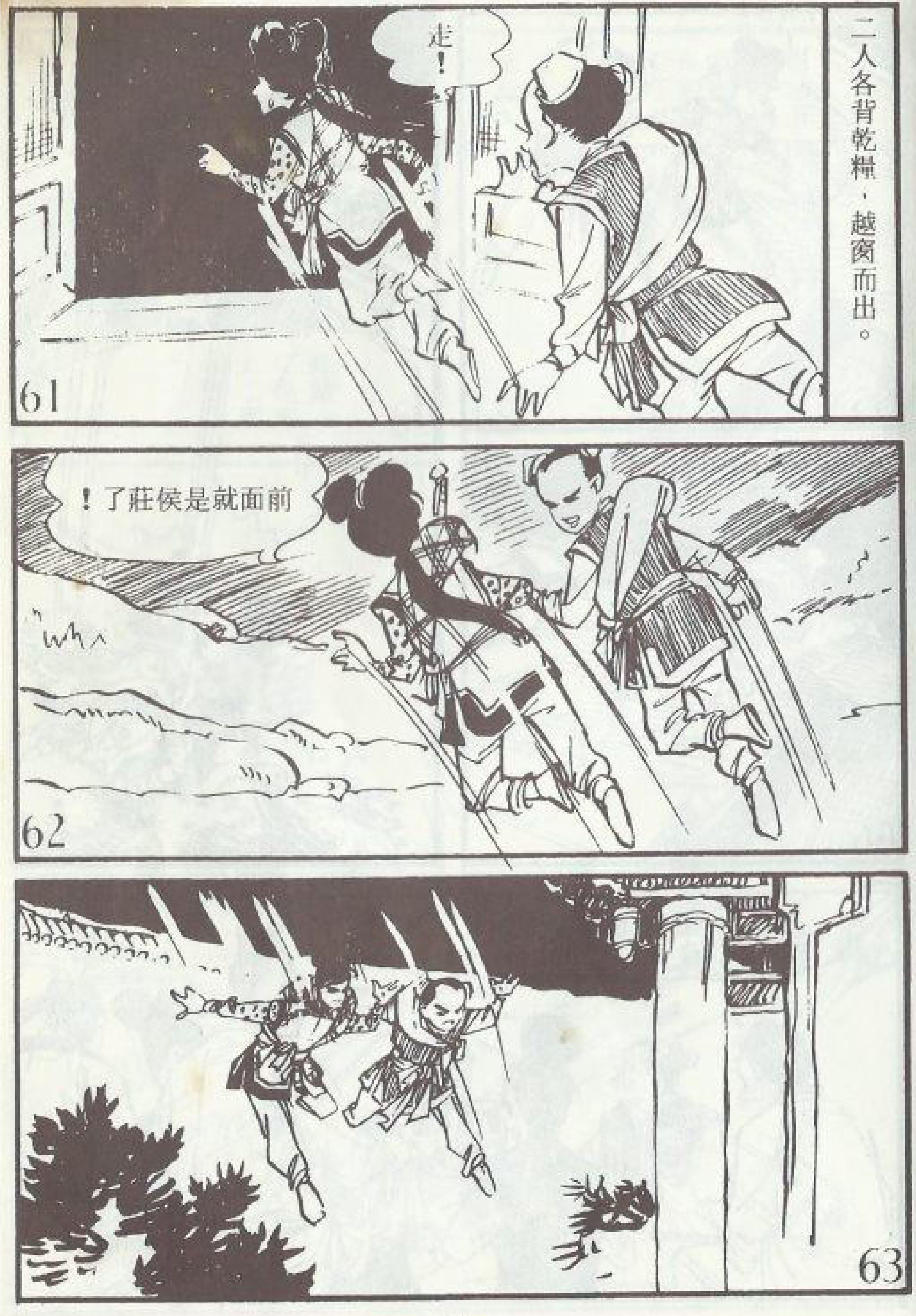
走！
二人各背乾糧，越窗而出。
前面就是侯莊了！

副壇主，諒那對男女有多大本事，您何必躲躲藏藏？

你知道什麼，像金宣良那樣不可一世的人，都被當作繡球拋。
紅姑一定是看上了那個野小子。
回到九龍場，非剝了她的皮不可！
唉！
轟

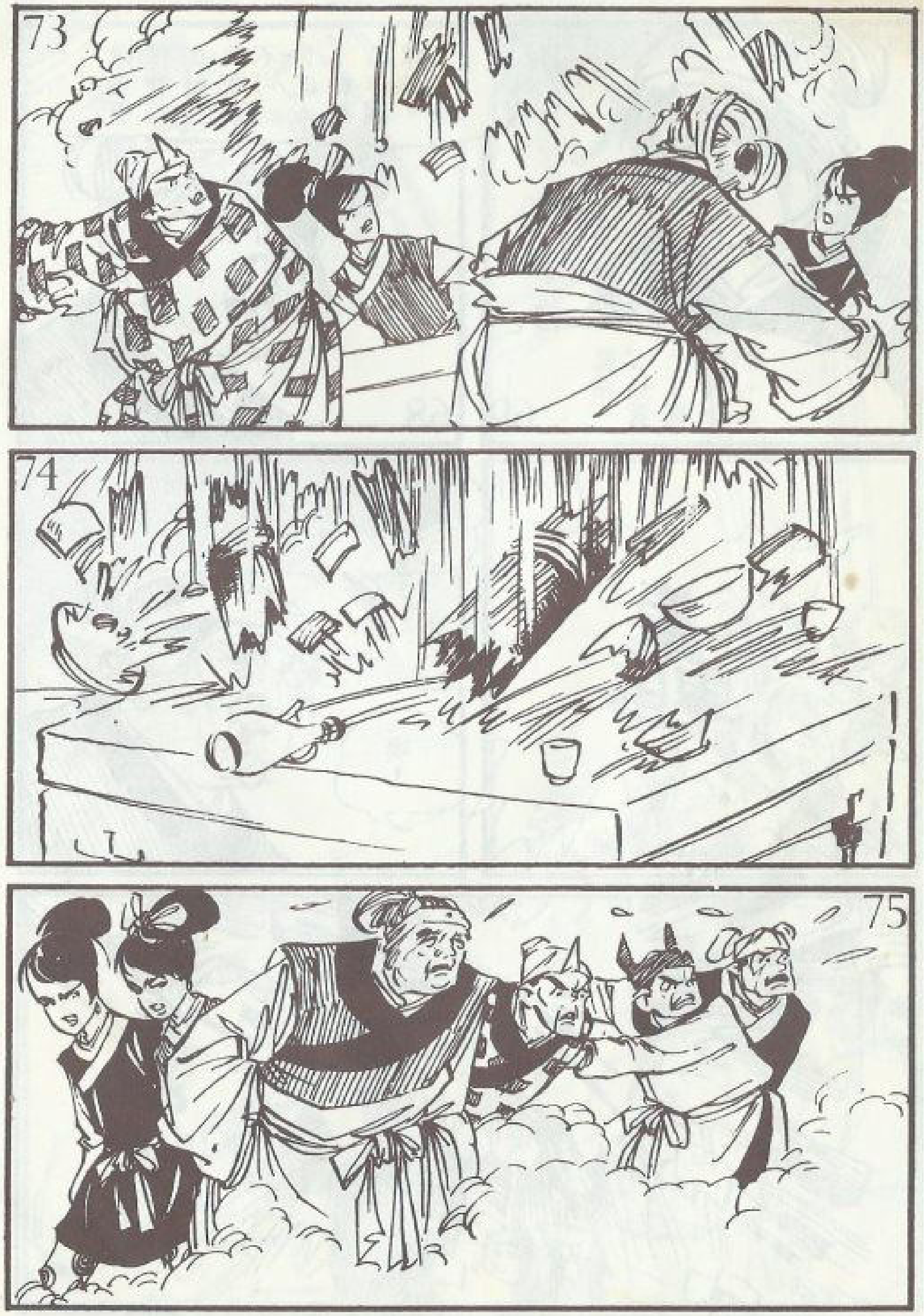

第七十一章 易容尋主

誰有膽量出來吃我一掌？
嘿！好漂亮的人兒，年輕輕地，有什麼能耐！
有李師婆坐陣，我先去吃吃豆腐。
在下叫侯茂美，姑娘有什麼指教？

這傢伙色迷迷的，真討人厭。
你的膽子滿大的！
嘻嘻，是啊！
好，吃我一掌！
哇！
哎呀！

哎呀！侯茂美的脊椎斷了。
這娃兒是誰，功夫如此厲害？
哼！
那來的野丫頭，出手傷人！

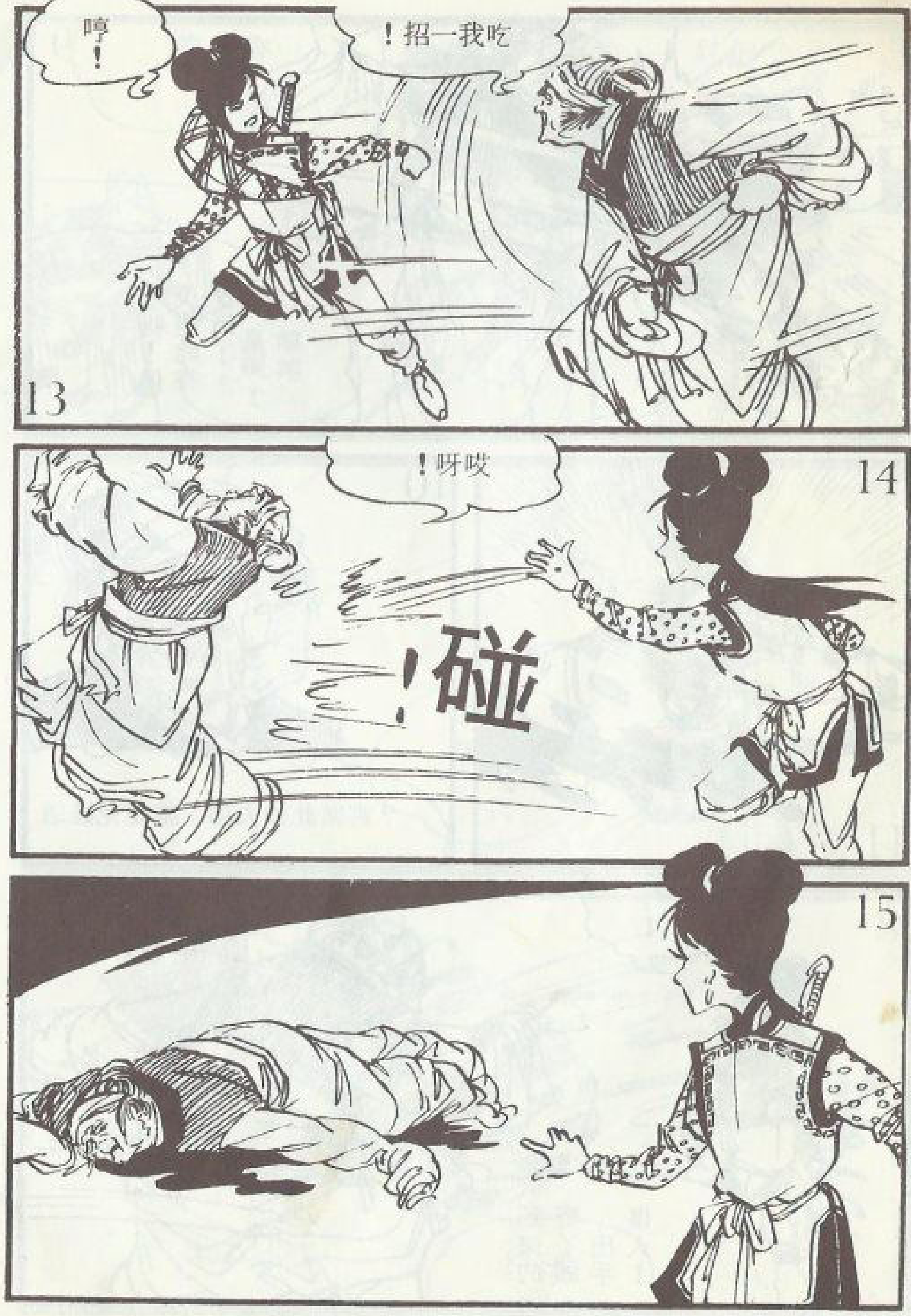

此處裁開，恕不退換。

我……我……紅姑是我最好的朋友，可是她……
她已經被押回九龍場了。
此去是死路一條……
而我，根本救不了她。
別難過了，妳願不願意回九龍場幫我們救她？

一路上，由我暗中保護妳。
回到總壇後，探知囚禁紅姑的地方，告訴我。
這件事很危險，妳願意嗎？
這……好！要死就和紅姑死在一起。
阿敏，你還不下來！
這人又跑到那兒去了？
怎麼一點聲音都沒有？
叮噹！

咦！後院有人打起來了，一定是敏哥！
他怎麼會用劍呢？恐怕是遇到強敵了。
要不要過去看看？
好，我們去看熱鬧。
你還玩什麼，還不殺了他？

嘻！誰叫他自吹自擂，說他的神龍杖如何巧妙。
我特地留著讓妳欣賞。
想不想過來玩玩？

他是教裏的巡察副使。
如果讓他走脫，婢子就沒命了。
好，看我的！
啊！怎麼換的人？
碰
呀！

虧他還是個副使。
功夫這麼差。
霜妹，妳要這打狗杖作什麼？
你知個屁，我若不愛他這杖，他也不會這樣快死，我要送給公公用。

瑾妹和我們同行嗎？
她年紀比你大，好意思叫瑾妹？
走就走！
走吧！

此處裁開，恕不退換。

雲南府
好熱鬧！
那來的兩個醜八怪，誰討了做媳婦誰倒楣！
真是母夜叉！
好討厭！
呀！
好醜！

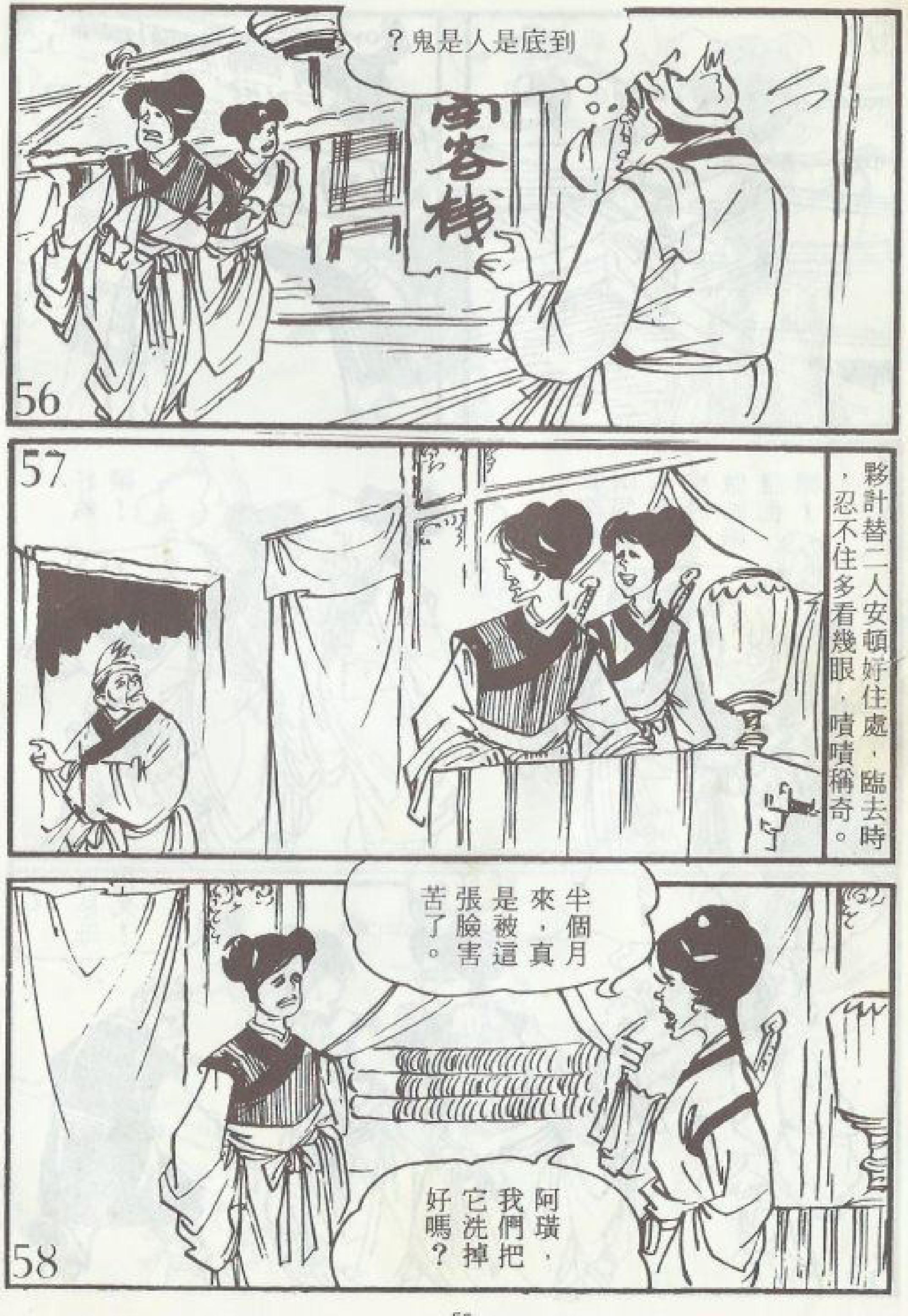
到底是人是鬼？
夥計替二人安頓好住處，臨去時，忍不住多看幾眼，嘖嘖稱奇。
半個月來，真是被這張臉害苦了。
阿璜，我們把它洗掉好嗎？

這副嘴臉怎好去找老太爺呢？
不行啦！假使碰上閔小玲或紅花婆婆呢？
碰上就照實說，說不定小姐還幫我們呢！
紅花婆婆一直很疼我們，她知道我們用的心，不會怪人的。
把門關起來！

兩名醜女原來是閔小玲的侍女。
哈哈！洗掉了！
阿瑞，妳比半年前更美！
妳找打！
饒我吧！
這時，夥計推門進來。
我的天！真是白天見鬼！
二個醜女突然變作天仙！

別慌，我們剛才帶著面具。
唔！
真怪，好好的一個人，裝什麼鬼臉？
二人早出晚歸，覓尋于冕的踪跡。
夜間照著紫霜所授的口訣練功。
臘盡春回，又是炎夏季節。

城裏城外都找遍了，還是找不到于老太爺！
往深山去找吧！
對！于老太爺賣藥材，應該住在深山。
說不定是一間小茅屋，在群山的後面！
走吧！

怎麼了？
滿身臭汗，什麼也沒見到。
妳沒見到？
荒山野外，能看到什麼？
我可見了好多！

台北市立圖書館

大地飛龍
長篇歷史俠義鉅著
大地飛龍
——即將出版
明朝萬曆年間，五台下院，一日之內，多了兩個身世奇特的孩童，一爲大明重臣後裔，另一爲女眞皇族，他們成長之後，各爲其主，恩怨糾纏……
名畫家游龍輝編繪
全套六冊定價250元

79
慢點，好像有人吵架！
唔！
噓，看那邊！
80
81
想不到你們這些魔頭竟找到這裏來！
荒野中對峙的是什麼人呢？請看下期。